



Werkvoorschrift voor certificering van paardachtigen

Bijlage 8 I&R paardachtigen

Code: **K-LV-PRDIU-01b8** Versie: 05

Ingangsdatum: 01-08-2024

Versie	Datum	Wijzigingen ten opzichte van vorige versie
03	04-09-2023	<ul style="list-style-type: none">- Verplichting schets vanaf 01-01-2024 opgenomen onder 3.1 en 7.3.- Verduidelijking tabel 2 onder <i>Vanaf 01-07-2009</i>.- Aanpassing eisen veulen aan de voet van de moeder, onder 5.- Toevoeging ISO-codes landen, tabel 1- Aanpassing foutieve datum in tabel 7.2.
04	15-03-2024	<ul style="list-style-type: none">- Ondanks verplichting schets 'mag' foto nog steeds;- Onderstreept dat unieke kleurmerken alleen om paardachtigen gaat uit geconsigneerde inrichtingen;- Verduidelijking eisen identificatie paarden uit natuurterreinen;- Toevoeging link database paardachtigen Noorwegen en Zweden;- Toevoeging hoofdstuk Aftekeningen en kleuren.
05	31-07-2024	<ul style="list-style-type: none">- Toevoeging database Ierland;- Toevoeging verplichting van een driecijferige ISO-3166-compatibele landcode (2021/963).

Inhoudsopgave

1	Algemeen	3
1.1	Eisen registratie paardachtigen uit een andere lidstaat	3
2	Type identificatiedocument.....	3
2.1	Stamboekpaspoort,	3
2.2	FEI paspoort,	3
2.3	Paspoort voor fok- en gebruikspaarden,	4
2.4	Duplicaatpaspoort,	4
2.5	Vervangpaspoort.	4
2.6	Tijdelijk document,	4
3	Modellen Identificatiedocument.....	5
3.1	Conform Verordening 2021/963, uitgifte na 28-01 2021	5
3.2	Conform Verordening 262/2015, uitgifte na 1-1-2016	5
3.3	Conform verordening 504/2008, uitgifte tussen 1-7-2009 en 1-1-2016.....	6
3.4	Conform de beschikkingen 93/623/EEG en 2000/68/EEG, uitgifte voor 1-7-2009	6
4	Termijn voor uitgifte identificatiedocument	7

5	Identificatienummer	7
5.1	Paardachtigen uit natuurterrein	8
6	Paardachtigen uit derde landen	9
6.1	Type Identificatiedocument	9
6.2	Identificatienummer	9
7	Schematische weergave/checklist controle I&R en paspoorten	13
7.1	Controle paspoort (checklist), zie voor de volledigheid de informatie verstrekt door RVO: Aanvragen en regels paardenpaspoort (rvo.nl):	13
7.2	Controle hoofdstuk medische behandeling	14
7.3	Controle Identificatie en registratie	15
8	Aftekeningen en kleuren	16
8.1	Aftekeningen aan het hoofd:	16
8.2	Aftekeningen aan het been	17
8.3	Kleur	18
8.3.1	Stekelharig	18
8.3.2	Verdunde vorm	18
8.3.3	Wijzigingsfactoren "Kleurencombinaties"	19
8.4	Kleurentabel	19
8.5	Kleurencombinaties	20

1 Algemeen

Alle paardachtigen woonachtig in de Europese Unie zijn te identificeren aan hun paspoort. In het paspoort worden de identificatiegegevens vastgelegd, zoals het levensnummer, chipnummer, schets en/of foto. Het paspoort geeft ook inzicht in de medische behandelingen die het dier heeft ondergaan. De gegevens van het dier worden via een gemandateerde paspoort uitgevende instantie (PPI) bijgehouden in een centrale database. De paardachtigen woonachtig in NL moeten ten allen tijden opgenomen zijn in de centrale database van Nederland (I&R). Indien het paard tijdelijk in Nederland is (<30 dagen) dan moet het paard vergezeld zijn van een importcertificaat of TracesNT certificaat, zie 1.1.1. voor de eisen registratie indien het paard langer dan 30 dagen in NL verblijft en de uitzonderingen hierop.

In de I&R app van RVO kunnen van de meeste Nederlandse paarden de gegevens worden gecontroleerd. Voor erkende paspoort uitgevende instanties in NL en andere lidstaten: zie de tabel 1. Via de links in deze tabel zijn stamboeken en sportorganisatie te vinden die ook gemandateerd zijn als paspoort uitgevende instantie voor de uitgifte van paspoorten voor fok- en gebruikspaardachtigen.

1.1 Eisen registratie paardachtigen uit een andere lidstaat

Voor een paardachtige afkomstig uit een andere lidstaat dient binnen 30 dagen na verplaatsing naar NL een aanmelding in de database aangevraagd te worden bij een paspoort uitgevende instantie in Nederland. Dit is niet noodzakelijk indien:

- het paard maximaal 90 dagen in Nederland is voor wedstrijden, paardenrennen, shows, trainingen en sleepwerkzaamheden;
- een hengst voor het fokseizoen in Nederland is;
- een merrie maximaal 90 dagen voor de fokkerij in Nederland is;
- het paard om medische redenen in een veterinaire instelling is.

2 Type identificatiedocument

2.1 Stamboekpaspoort,

Paspoort, dat door een in Nederland erkend stamboek of een erkend stamboek in een andere lidstaat is afgegeven voor de hieronder vallende stamboekpaardachtigen. Deze paspoorten dragen het stamboeklogo en bevatten alle afstammingsgegevens. Deze paardachtigen worden beschouwd als geregistreerd.

2.2 FEI paspoort,

Paspoort dat door een erkende hippische sportorganisatie is afgegeven (FEI) voor sportpaarden. De KNHS is door de FEI aangewezen om FEI-activiteiten in Nederland uit te voeren. Paarden die aan de FEI voldoen kunnen een (KNHS)-paspoort met een FEI-omslag krijgen (FEI recognition card). Deze paardachtigen worden beschouwd als geregistreerd.

2.3 Paspoort voor fok- en gebruikspaarden,

Paspoort met een neutrale kaft, zoals dat wordt afgegeven door de gemandateerde erkende instellingen; paardachtigen die voorzien zijn van een dergelijk paspoort worden **NIET** beschouwd als geregistreerd.

Ook paarden met alleen een KNHS paspoort zonder FEI kaft of paarden met een (buitenlands) stamboekpaspoort zonder afstamming worden **NIET** beschouwd als geregistreerde paarden

2.4 Duplicaatpaspoort,

Het origineel is kwijtgeraakt, maar de identiteit van het betreffende dier is nog wel vast te stellen aan de hand van de transponder of een alternatieve identificatie; op het paspoort is duidelijk aangegeven dat het een duplicaat betreft.

Paspoort uitgegeven ná 1/1/2010: In uitzonderlijke gevallen dat de houder van het dier onomstotelijk heeft kunnen aantonen dat de status van het dier niet is aangetast door geneesmiddelen, kan een dergelijk dier na een wachttijd van 6 maanden nog bestemd worden voor de slacht.

In alle overige gevallen heeft de paspoortuitgevende instantie bij de uitgifte van het duplicaatpaspoort reeds in het paspoort vermeld dat het betreffende dier niet meer bestemd is voor de slacht voor menselijke consumptie.

2.5 Vervangpaspoort.

Het origineel is kwijtgeraakt en de identiteit van het betreffende dier is niet meer vast te stellen. Een dergelijke paardachtige wordt in Nederland behandeld als zijnde een eerste identificatie en voorzien van een paspoort (waarop duidelijk is aangegeven dat het een vervangend document betreft) en een transponder.

Het betreffende dier, met onbekende identiteit, kan nooit beschouwd worden als een geregistreerde paardachtige en tevens dient de paspoortuitgevende instantie in het vervangpaspoort aan te geven dat het dier niet meer bestemd is voor de slacht voor menselijke consumptie.

2.6 Tijdelijk document,

Het paspoort is tijdelijk overgedragen in verband met actualisering van de gegevens.

Een tijdelijk document is maximaal 45 dagen geldig.

Op het tijdelijke document staat tenminste het levensnummer van het dier vermeld en, indien aanwezig, het transpondernummer.

NB: *Met een tijdelijk document kan het dier niet geslacht worden en niet verplaatst worden naar een andere lidstaat!*

3 Modellen Identificatiedocument

Door veranderingen in de Europese regelgeving in de loop der tijd in combi met de leeftijd die een paard kan bereiken zijn er verschillende paspoortmodellen die u kan tegenkomen.

Van nieuw naar oud:

3.1 Conform Verordening 2021/963, uitgifte na 28-01 2021

Dit nieuwste model moet ook aan de eisen genoemd van de vorige versie onder **3.2** voldoen.

Het model is wel op een paar punten aangepast t.o.v. de vorige versie.

Verder zijn er nu 2 opties:

- een standaard paspoort waar alleen sectie I,II en III verplicht zijn (voor fok- en gebruikspaarden) of;
- een uitgebreid paspoort waarbij sectie I t/m X verplicht zijn (voor geregistreerde paarden).

Verder is in dit model een bladzijde toegevoegd voor het zogenaamde validatiemerkt.

NB.: foto's mochten de getekende schets vervangen met ingang van de Vo. 2015/262.

Deze regel kwam niet meer voor in de Vo. 2021/963 (ingangsdatum 07-07-2021). Vanaf 01-01-2024 is het intekenen van de schets bij nieuw uitgegeven paspoorten weer verplicht. Foto's ter identificatie zijn alleen nog toegestaan voor: In het geval van *paardachtigen met unieke kleurmerken, zoals zebra's, in geconsigneerde inrichtingen, kan de bevoegde autoriteit toestaan dat een volledige getekende schets door een foto van hoge kwaliteit wordt vervangen.*

Een schets moet vanaf 01-01-2024 altijd m.u.v. bovenstaand. Een foto mag ook nog steeds in het paspoort ingevoegd worden.

3.2 Conform Verordening 262/2015, uitgifte na 1-1-2016

Deze Paspoorten moeten aan het model van deze verordening voldoen. Deze paspoorten zijn voorzien van:

- een gedrukt serienummer op tenminste de bladzijden met de secties I, II en III.
- naast een chip en signalement moet ook een volledig beschreven en getekende schets in het paspoort staan (evt. kan de schets door minimaal 2 duidelijke foto's van de zijkanten van het paard vervangen worden. Indien een transponder (barcode, nummer) niet in het paspoort is afgedrukt, maar er gebruik gemaakt is van een zelfklevende sticker, dan moet de bladzijde met de sticker verzegeld worden.

De plek waar de transponder is ingebracht dient op de schets aangegeven te worden.

een medicijnverklaring waarop aangegeven kan worden of de dieren al dan niet voor de slacht voor humane consumptie bestemd zijn. Indien eenmaal aangegeven is dat de bestemming niet voor de slacht is, kan dit nooit meer gewijzigd worden.

3.3 Conform verordening 504/2008, uitgifte tussen 1-7-2009 en 1-1-2016

Deze paspoorten zijn voorzien van:

het chipnummer van de paardachtige,
het signalement waarbij tenminste diersoort, geslacht, geboortedatum, kleur en eventuele bijzonderheden vermeld zijn,
een medicijnverklaring, waarop aangegeven kan worden of de dieren al dan niet voor de slacht voor humane consumptie bestemd zijn. Indien eenmaal aangegeven is dat de bestemming niet voor de slacht is, kan dit nooit meer gewijzigd worden.

Bij uitgifte tot 01/01/2010 mocht deze medicijnverklaring worden afgegeven op **een inlegvel**, bij uitgifte vanaf **01/01/2010** is de medicijnverklaring in het paspoort zijn opgenomen.

Een inlegvel moet:

origineel zijn (een namaak inlegvel heeft geen watermerk);
corresponderen met het levensnummer en indien van toepassing het chipnummer, dat in het paspoort staat;
de instantie van uitgifte met datum en stempel vermeld hebben in deel 1.

NB: Buitenlandse paspoorten uitgegeven vóór 1/1/2010 kunnen losse medische inlegvellen bevatten uitgegeven ná 1/1/2010. Deze dienen dan steeds ongeschikt te zijn voor de slacht voor menselijke consumptie!

Er zijn ook buitenlandse paspoorten uitgegeven ná 1/1/2010 die een medisch inlegvel bevatten, m.n. derde landen paspoorten met een FEI kaft. Zij hebben een FEI inlegvel maar moeten altijd uitgesloten zijn voor menselijke consumptie.

3.4 Conform de beschikkingen 93/623/EEG en 2000/68/EEG, uitgifte voor 1-7-2009

Bij paardachtigen die voorzien zijn van een geregistreerde chip of een andere goedgekeurde en uiterlijk zichtbare identificatiemethode (vermeld in het identificatiedocument) behoeven in het identificatiedocument uitsluitend het signalement (diersoort, geslacht, geboortedatum, kleur en eventuele bijzonderheden) vermeld te zijn.

Bij paardachtigen die niet voorzien zijn van een direct controleerbare identificatie moeten de volledige beschrijvende en getekende schets in het identificatiedocument aanwezig zijn. (Deze schets dient ook vóór 1-7-2009 getekend te zijn)

een medicijnverklaring, waarop aangegeven kan worden of de dieren al dan niet voor de slacht voor humane consumptie bestemd zijn. Indien eenmaal aangegeven is dat de bestemming niet voor de slacht is, kan dit nooit meer gewijzigd worden.
NB: Als de chip niet geregistreerd is of geregistreerd is meer dan 6 maanden (NL) dan wel 12 (EU) maanden na de geboorte, dan dient het paard ongeschikt voor humane consumptie te zijn.

4 Termijn voor uitgifte identificatiedocument

De termijn waarop een paard geïdentificeerd moet zijn (paspoort en chip) vanuit de Europese regelgeving is maximaal 12 maanden na geboorte. Lidstaten kunnen ervoor kiezen deze termijn te verkorten (zie link [de EU website](#)). In Nederland is **sinds 19-05-2020** deze termijn **9 maanden**.

Daarvoor (**1-1-2010 tot 19-05-2020**) was de termijn in Nederland **6 maanden**.

Bij paarden geboren **voor 1-1-2010** was dat echter in het geboortjaar.

(Paarden waarvan het paspoort is uitgegeven vóór 1/1/2010 worden niet ongeschikt gemaakt voor MC indien de uitgiftetermijn overschreden is. Paspoorten uitgegeven ná 1/1/2010 wel, m.u.v. paarden uit aangewezen natuurterreinen)

5 Identificatienummer

Voor de identificatie van paardachtigen is vanaf 1-7-2009 een chip Europees verplicht, waarbij het nummer van de chip in het identificatiedocument geregistreerd is. (In NL bestond de chipverplichting al sinds 2004)

Uitzonderingen op de chip verplichting:

- Veulens tot 6 maanden leeftijd, al dan niet gespeend, hoeven niet van een transponder voorzien te zijn.
 - Veulens jonger dan 6 maanden, die aan de voet van de merrie tijdelijk naar een andere lidstaat verplaatst worden moeten wel een transponder hebben.
- Veulens die geslacht worden of alleen verplaatst worden of voor definitieve export aan de voet van de moeder op export gaan, moeten wel van een transponder én een identificatiedocument zijn voorzien.

Bij sommige Nederlandse paardachtigen, geboren vóór 1 juli 2009, kan een DNA-profiel van het paard de chip vervangen. Omdat dit DNA-profiel niet uiterlijk herkenbaar is, moeten ook deze paspoorten voorzien zijn van een beschrijvende en getekende schets. Nederlandse paardachtigen geboren na 30 juni 2009 dienen altijd van een chip voorzien te worden, een alternatief is niet meer mogelijk in Nederland.

Na 1 juli 2009 is het nog mogelijk dat er lidstaten zijn die een keus laten tussen een goedgekeurde alternatieve en uiterlijk herkenbare identificatiemethode en een transponder. Zie voor landen info de [EU website](#).

Tevens is het na 1 juli 2009 mogelijk om voor een in Nederland geboren paardachtige een identificatiedocument op te laten stellen in een lidstaat. Het betreffende dier moet echter dan wel altijd voorzien worden van een transponder conform de Nederlandse voorschriften.

5.1 Paardachtigen uit natuurterrein

Vóór 15 juli 2022:

Voor paardachtigen in door de overheid vastgestelde natuurgebieden gelden soepeler voorschriften. Deze dieren behoeven niet van identificatiedocument en transponder voorzien te zijn zolang zij het natuurgebied niet verlaten. Op pagina 1 van het paspoort moet dan wel expliciet "natuurterrein" vermeld zijn. In dit geval hoeven deze paarden dan niet van menselijke consumptie te worden uitgesloten.

Na 15 juli 2022

Voor paardachtigen in door de overheid vastgestelde natuurgebieden gelden soepelere voorschriften. Deze dieren behoeven niet van identificatiedocument en transponder voorzien te zijn zolang zij het natuurgebied niet verlaten.

Indien zij het aangewezen gebied wel verlaten dan zet de PPI in deel 1 van hoofdstuk 1 aan de rechterkant, boven de datum, het woord "natuurterrein" met daarachter de naam van dit natuurterrein en/of het UBN, Conform Verordening 2021/963, artikel 31 lid 1.

In de administratie van de PPI wordt vastgelegd dat het gaat om een paard dat afkomstig is van een natuurterrein.

Deze informatie moet ook worden doorgegeven aan I&R. Hiervoor moet er, bij de paspoortgegevens, achter Natuurgebied een (J) komen te staan. Hierdoor komt er geen kenmerk "uitsluiting voor menselijke consumptie" door te late identificatie, bij het paard te staan. Het paard moet door de natuurorganisatie ook aangemeld worden op het UBN van dit natuurterrein. Dit UBN heeft het kenmerk van natuurterrein.

Natuurterreinen zijn vanaf 16-07-2022 te vinden in het Besluit uitzondering identificatieplicht half wilde paardachtigen:

Zie [aangewezen natuurterreinen](#).

6 Paardachtigen uit derde landen

6.1 Type Identificatiedocument

Bij paarden afkomstig uit derde landen kunnen de volgende opties zich voordoen:

1. Een FEI paspoort dat door een erkende hippische sportorganisatie is afgegeven (FEI) voor sportpaarden.
2. Een stamboekpaspoort dat is afgegeven door een instantie in een derde land die vermeld is op [de officiële lijst](#). Dit paspoort dient te voldoen aan de EU regels.
3. Geen identificatiedocument of een onvolledig bestaand document dat niet aangevuld kan worden conform het model van Vo. 2021/963

In dit geval moet binnen 30 dagen na import een nieuw EU-conform identificatiedocument worden uitgegeven. In Nederland wordt dit dan beschouwd als een eerste identificatie en in dat geval wordt het dier tevens van een transponder voorzien.

6.2 Identificatienummer

Voor uit derde landen ingevoerde paardachtigen is de chip niet direct verplicht. Registratie inclusief chip moet binnen 30 dagen na import plaatsvinden en tot die tijd moet altijd het douanedocument bij de paardachtige getoond kunnen worden.

NB: tijdelijke invoer bestaat niet met de AHR.

Tabel 1: Relevante websites

1. Website van de RVO	https://www.rvo.nl/onderwerpen/agrarisch-ondernemen/dieren-houden/identificatie-en-registratie-vee/paarden/waarom-een-paspoort Op deze pagina klikken op de blauwe knop met de tekst "zoek op chipnummer"
2. Smartphone-app I&R dieren	App I&R dieren (rvo.nl)
3. Erkende paspoort-uitgevende instanties (PPI)	https://www.rvo.nl/file/paardenpaspoort-uitgevende-instantiespdf (klik op: Paardenpaspoort-uitgevende-instanties.pdf)
4. Erkende instanties in andere lidstaten	https://ec.europa.eu/food/animals/identification/equine/ms_info_en
5. I&R database België	https://www.horseid.be/public/nl/
6. I&R database Frankrijk	Search for a horse (ifce.fr)

7. Database Verenigd Koninkrijk	National Equine Microchip & UELN Lookup Equine Register Ltd
8. Database Spanje	[Equidae Finder] - Veeteelt - mapa.gob.es
9. Database Denemarken	CHR (fvst.dk) (klik op Heste)
10. Database Zweden	Sök hästregistret (sjv.se)
11. Iso codes landen	ISO 3166-1 - Wikipedia
12. Database Ierland	Equine Chip Checker (agriculture.gov.ie)

Tabel 2 samenvatting identificatiedocumenten

Paspoortuitgifte	Correcte I&R
Vóór 01/07/2009	<ul style="list-style-type: none"> • Uitgiftedatum paspoort moet binnen geboortjaar zijn • Niet alle paarden zijn voorzien van een transponder. Bij ontbreken daarvan moet de schets (getekend én beschreven) in het paspoort staan. • Transpondernummer staat in de centrale database geregistreerd óf bij de PPI • Medische verklaring mag op los inlegvel waarop transpondernummer en uniek levensnummer (UELN) identiek zijn aan die in het paspoort. Het inlegvel moet een watermerk hebben.
Vanaf 01/07/2009	<ul style="list-style-type: none"> • Uitgiftedatum NL-paspoort moet binnen geboortjaar zijn • Alle NL/ EU paarden zijn voorzien van een transponder en bijbehorend paspoort. • Medisch inlegvel is nog mogelijk. • Indien de uitgifte termijn langer is dan gezien herkomstland en geboortjaar is toegestaan, dient het paard altijd uitgesloten te worden voor de slacht voor humane consumptie, m.u.v. paarden met een paspoort uitgegeven vanaf 01-07-2009 en voor 01-01-2010. Bij deze paarden kon in deze overgangperiode het paspoort tot 01-01-2010 aangevuld worden met een medische verklaring waarbij het paard niet uitgesloten hoefde te worden als het dier niet op tijd voorzien was van een paspoort. Zie ook tabel 7.2.
Vanaf 1/1/2010	<ul style="list-style-type: none"> • Uitgiftedatum NL-paspoort moet binnen 6 maanden na de geboortedatum zijn. Voor EU geldt binnen het geboortjaar Transpondernummer staat in de centrale database geregistreerd óf bij de PPI. • Medische verklaring is in het paspoort opgenomen. Geen losse medische verklaring meer toegestaan. • Duplicaatpaspoort: PPI dient bij uitgifte in het hoofdstuk Medisch Verklaring "niet bestemd voor humane consumptie" in te vullen (behoudens enkele uitzonderlijke gevallen) • Vervangend paspoort: PPI dient bij uitgifte in het hoofdstuk Medisch Verklaring "niet bestemd voor humane consumptie" in te vullen.
Vanaf 1/1/2016	<ul style="list-style-type: none"> • Uitgiftedatum NL-paspoort moet binnen 6 maanden na de geboortedatum zijn. Voor EU geldt max 12 maanden. • Transpondernummer staat in de centrale database geregistreerd óf bij de PPI. • Transpondernummer staat in het paspoort geprint of d.m.v. een gelamineerde barcodesticker en is verwerkt op de medische pagina (Sectie II, Deel II van het paspoort). Daarnaast is een geschreven signalement én een schets of foto's (minimaal 2) verplicht.
Vanaf 19/05/2020	<ul style="list-style-type: none"> • Uitgiftedatum NL-paspoort moet binnen 9 maanden na de geboortedatum zijn. Voor EU geldt termijn opzoeken via EU website.

Vanaf 7/07/2021	<ul style="list-style-type: none">• Het transpondernummer begint met een driecijferige ISO-3166-compatibele landcode. Zie tabel 1, punt 11 voor de landencodes.
------------------------	---



7 Schematische weergave/checklist controle

I&R en paspoorten

7.1 Controle paspoort (checklist), zie voor de volledigheid de informatie verstrekt door RVO: [Aanvragen en regels paardenpaspoort \(rvo.nl\)](#):

- Hoort het paspoort bij het paard?
 - Controleren chip
 - Controleren schets evt. foto
 - Controleren beschreven signalement
 - Staat het paard in de Nederlandse database? Dit is verplicht, ook voor paarden met een buitenlands pp. Uitzonderingen zie Hoofdstuk.1 Algemeen.
 - Staat het paard in de database van het land waar het woonachtig is geweest? Zie hiervoor, tabel 1 Relevante websites (4-8). (Indien de database niet benaderbaar is en het gaat om een slachtpaard met buitenlands paspoort dan moet er een mail worden verstuurd aan de ppi gevestigd in het land waar het paard woonachtig is geweest i.v.m. de geschiktheid voor MC volgens de gegevens in het land van oorsprong).
 - Is het paspoort uitgegeven door een gemandateerde ppi?
 - Is het paspoort compleet? (m.n. Is het hoofdstuk medische behandeling aanwezig en is de status correct?)
 - Is het paspoort origineel?
-

7.2 Controle hoofdstuk medische behandeling

Hoofdstuk medische behandeling Het paspoort (pp) is uitgegeven Wanneer afkeuring Menselijke Consumptie (MC)				
Datum:	Vóór 1 januari 2010	Tussen 1 januari 2010 en 1 januari 2016	Vanaf 1 januari 2016	Vanaf 19 mei 2020
Wetgeving	*	*	Vo. 262/2015	Vo. 2021/963
Eis:	Hoofdstuk IX of los inlegvel	Hoofdstuk IX NL: PP <6mnd. Oud EU: PP <geboortejaar	Hoofdstuk II *NL: PP <6mnd. Oud EU: PP <12mnd. Oud	NL: pp <9mnd. Oud. EU: pp <12mnd. Oud.
		Of	Of	
		Los inlegvel: buitenlands paspoort afkeuring voor MC.	Los inlegvel: buitenlands paspoort afkeuring voor MC.	
Noot:	- * De uitgifte termijn is aangepast i.v.m. corona, en is vanaf 19 mei 2020 als eis opgenomen, 9 maanden. - Een duplicaat of vervangend paspoort wordt uitgesloten voor MC (zie hoofdstuk 2, onder 2.1.4. en 2.1.5.). - Er is een uitzondering op paarden uit natuurgebieden (zie hoofdstuk 5).			

* Wetgeving is niet langer van kracht en vervangen door de opgenomen verordeningen.

7.3 Controle Identificatie en registratie

Identificatie en registratie				
Het paspoort (pp) is uitgegeven				
Datum:	Vóór 1 juli 2009	Tussen 1 juli 2009 en 1 januari 2016	Vanaf 1 januari 2016	Vanaf 1 januari 2024
Wetgeving	*	*	Vo. 262/2015	Vo. 2021/963
Eis:	- geregistreerde chip of schets + beschreven signalement; - geen schets, dan gechipt en chip geregistreerd vóór 1 juli 2009.	- geregistreerde chip + beschreven signalement (summier).	- geregistreerde chip én schets en evt. foto's + beschreven signalement.	- geregistreerde chip en ingetekende schets + beschreven signalement. Foto's zijn niet langer toegestaan m.u.v. <i>unieke kleurmerken, zoals zebra's uit geconsigneerde inrichtingen.</i>
Noot:	- Registratie: database verplicht! Of importcertificaat < 30dagen. Uitzonderingen, zie Hoofdstuk. 1. Algemeen. - Unieke kleurmerken is alleen van toepassing op zebra's uit geconsigneerde inrichtingen. En dus niet op bijvoorbeeld de kleur Appaloosa. Een schets moet altijd, en er mag ook na 01-01-2024 een foto bij worden ingevoegd, dit is geen aanleiding het paspoort als niet conform te definiëren.			

* Wetgeving is niet langer van kracht en vervangen door de opgenomen verordeningen.

8 Aftekeningen en kleuren

8.1 Aftekeningen aan het hoofd:

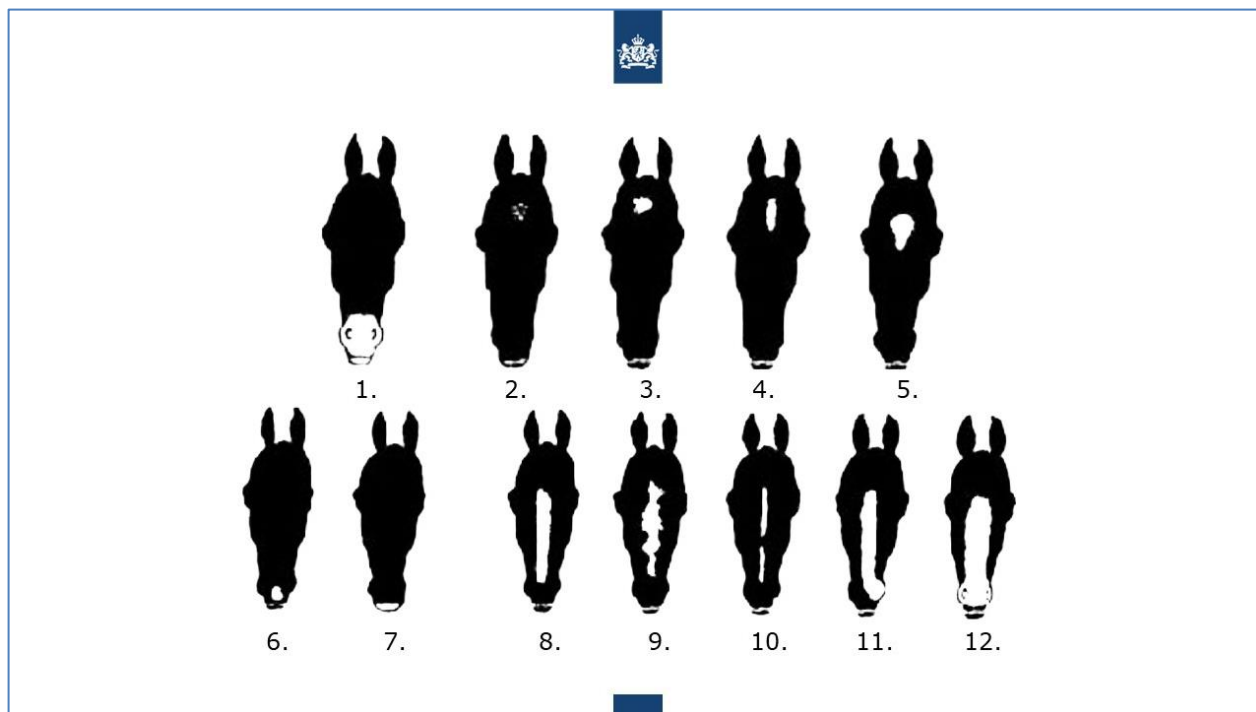

Nederlands:	Engels:
1. Melkmuil	1. -
2. Enkele witte haren	2. Few white hairs
3. Kol	3. Star
4. Streepvormige kol	4. -
5. Druipkol	5. Large star
6. Sneb	6. Snip
7. Witte onderlip	7. Lip marking
8. Bles	8. Blaze
9. Onregelmatige bles	9. Irregular blaze
10. Smalle onderbroken bles	10. Interrupted stripe
11. Bles indringend in linkerneusgat	11. Stripe and snip
12. Brede bles, beide neusgaten omvattend	12. Bald face

8.2 Aftekeningen aan het been

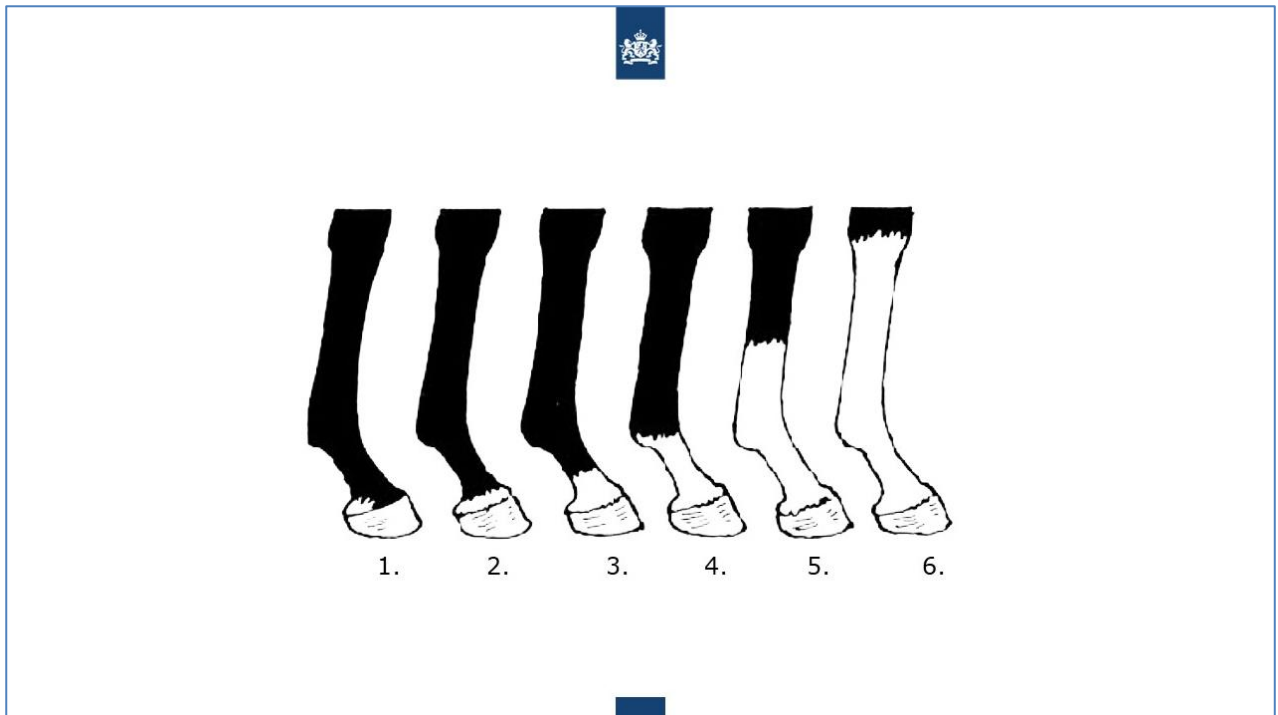

Nederlands:	Engels:
1. Enkele witte haren op de kroonrand	1. A few white hair on the coronary band
2. Witte kroonrand	2. Coronet
3. Sokje (tot halverwege de koot)	3. Half pastern
4. Sok (tot aan de kogel)	4. Pastern
5. Half witbeen (tot halverwege de pijp)	5. Half sock
6. Witbeen (tot aan de voorknie of het spronggewricht)	6. High sock

Naast de bovengenoemde veel voorkomende aftekeningen aan het been is ook nog mogelijk (los van of het om het voor of achterbeen):

- Witte vlekjes op de kroonrand;
- Een of twee witte hoefballen;
- Witvoet (tot boven de kogel);
- Gelaarsd (tot boven de voorknie of het spronggewricht);
- Hoog gelaarsd (gelaarsd tot aan de romp);

De overgang van wit naar gekleurd kan ook zijn omschreven in de vorm van gezoomd. Daarbij wordt er bij de omschrijving van het been ook opgenomen indien het wit aan de binnen op buitenkant meer oplopend is. Dus bijvoorbeeld, half witbeen, buitenkant oplopend.

8.3 Kleur

De vacht van het paard wordt onderscheiden in effenkleurig en gemengd haar. De drie basiskleuren omschrijven we als volgt:

Zwart: staart en manen zijn zwart gekleurd. Bij twijfel tussen donkerbruin of zwart controleer rond de mond en in de flank.

Bruin: het lichaam is bruin en de staart en manen zijn zwart. Meestal zijn de ledematen ook zwart. Bruin wordt onderverdeeld in:

- Zwartbruin;
- Donkerbruin;
- Lichtbruin.

Vos: vacht, staart en manen hebben dezelfde kleur. De manen en staart zijn in sommige gevallen ook lichter.

8.3.1 Stekelharig

Indien er tussen de gekleurde haren hier en daar witte haren zitten, voornamelijk bekend rondom de staartwortel en flanken dan spreken we van stekelharig. Stekelharig komt vooral voor bij de eerdergenoemde basiskleuren

8.3.2 Verdunde vorm

De basiskleuren kunnen in verdunde vorm voorkomen. Meestal verkleurt het behang minder dan het lichaamshaar. Drie bekende verdunningen zijn:

- Smokey: de verdunning van zwart loopt naar grijsblauw tot grauwbruin;
- Valk: de verdunning van bruin. Welbekend om de okergele dekharen. Staart en manen zijn zwart en de ledematen zijn zwart;
- Isabel: Roomgeel tot goudkleurig. Indien manen en staart licht van kleur zijn spreken we van palomino. Een fjord is niet isabel, maar wildkleur.

Het is ook mogelijk dat de kleur tweemaal verdund wordt, dan zijn alle haren lichter dus ook het behang. Deze paarden onder de noemers (cremello en perlino) hebben altijd blauwe ogen, dit komt niet vaak voor. Bij witte paarden zijn de pigmenten heel erg verdund. Witte paarden hebben een witte vacht en ledematen, de ogen kunnen zowel donker als blauw zijn.



Cremello



Perlino

8.3.3 Wijzigingsfactoren "Kleurencombinaties"

De roan-factor: Bruin of grijs gevlekte vacht. Hoofd, behang en onderbenen zijn effen van kleur. De kleur blijft vanaf de geboorte hetzelfde en verandert niet (onveranderlijke schimmel). De roan-factor komt veel voor bij trekpaarden en welsh pony's.

De platenbontfactor: Deze factor is ook mogelijk met de drie basiskleuren. De bont-factor komt veel voor bij shetlanders en Tinkers.

De sabinofactor: Deze factor veroorzaakt soms veel witte haren en soms weinig, of een helemaal wit paard. Ook deze factor kan voorkomen met de drie basiskleuren. De sabinofactor komt veel voor bij American quarter horses en appaloosas.

Grijs: Veranderlijke schimmel. Wordt met een basiskleur geboren en verandert langzaamaan in grijs. Behang blijft vaak langer de basiskleur, evenals de spronggewrichten.

Wildkleur: oren, benen, behang donkerder van kleur. De vacht is lichter, kenmerkend is de aalstreep en soms zebrastrepen op de benen. De manen zijn meestal donkerder in het midden. De wildkleur is mogelijk met alle drie de basiskleuren.

Zilverappel: deze factor kleurt de manen en staart lichter. Voornamelijk bij zwarte haren. Hoe donkerder de vacht des te sterker blijkt de verbleking. Bij een vos is deze aanwezige factor vaak minder goed waarneembaar i.v.m. een kleiner contract in de verkleuring.

8.4 Kleurentabel

Nederlands	Engels	Duits
Basiskleur		
Zwart	Black	Rappe
Bruin	Bay	Braun
Vos	Chestnut	Fuchs
1x verdunning		
Smokey	Smokey	Rappe cream
Valk	Buckskin	Erdfarbe
Isabel/Palomino	Palomino	Palomino/Isabell
2x verdunning		
Cremello	Cremello	Cremello
Perlino	Perlino	Perlino
Wijzigingsfactoren		

Roan	Roan	Farbwechsler
Bont:		
Zwartbont	Piebald	Rappschecke
Bruinbont	Brown and white	Braunschecke
Vosbont	Skewbald	Fuchsschecke
Schimmel	Grey	Schimmel
Wildkleur	Dun	Falbe
Zilverappel	Silver dapple	Windfarben
Mushroom	Mushroom	Mushroom

8.5 Kleurencombinaties

Basiskleur		Zwart	Bruin	Vos
Verdunningsfactoren	1x	Muisvaal of smokey	Valk	Isabel/palomino
	2x	Zilver-smokey (zeer zeldzaam)	Perlino	Cremello
Wijzigingsfactoren	Roan	Zwart-roan	Bruin-roan	Vos-roan
	Bont	Zwart-bont	Bruin-bont	Vos-bont
	Sabino	Zwart-sabino	Bruin-sabino	Vos-sabion
	Grijs/Schimmel	Zwart-schimmel (zwart geboren)	Bruin-schimmel (bruin geboren)	Vos-schimmel (vos geboren)
	Wildkleur	Wildkleur-zwart	Wildkleur-bruin	Wildkleur-vos
	Zilverappel	Donkere vos met licht behang	Vos met licht behang "palomino"	Vos